

5 προγράμματα για

ΤΟΥ ΚΩΣΤΑ ΝΑΝΟΥ

Πέντε χρηματοδοτικά προγράμματα ανοίγουν τον δρόμο σε νέους και νέες από όλη την Ελλάδα που θέλουν να κάνουν ένα νέο επιχειρηματικό ξεκίνημα στην ύπαιθρο. Φέρνουν επιδοτήσεις έως 50%, ενώ καλύπτουν ακόμη και τις λειτουργικές δαπάνες, δηλαδή τα έξοδα για ενοίκια και λογαριασμούς ΔΕΚΟ, των επιχειρήσεων που θα ανοίξουν νέοι και νέες.

► **Χρηματοδοτήσεις έως 50% σε νέους και νέες που θέλουν να κάνουν επιχειρηματικό ξεκίνημα στην ύπαιθρο**

Οι «Επαγγελματικές Ευκαιρίες» με τη συνδρομή του γενικού διευθυντή της εταιρείας PK Consulting Group Κώστα Παπαδόπουλου, που ειδικεύεται στην προετοιμασία των επενδυτικών φακέλων για χρηματοδότηση από τον επενδυτικό νόμο και άλλα προγράμματα του ΕΣΠΑ, παρουσιάζουν έναν οδηγό για τα πέντε προγράμματα που primoδοτούν νέους και γυναίκες για νέο επιχειρηματικό ξεκίνημα, το ύψος των ενισχύσεων και τις δαπάνες που μπορούν να κάνουν οι ενδιαφερόμενοι.

Πρόκειται για τα εξής:

■ **Τον νέο επενδυτικό νόμο** που αφορά σε επενδυτικές προτάσεις που σχετίζονται με την καλλιέργεια, παραγωγή, μεταποίηση αγροτικών προϊόντων καθώς και την εκτροφή και μεταποίηση προϊόντων που προέρχονται από την εκτροφή των συγκεκριμένων ζώων.

■ **Το μέτρο** για τη μεταποίηση και εμπορία αγροτικών προϊόντων με προϋπολογισμό 100

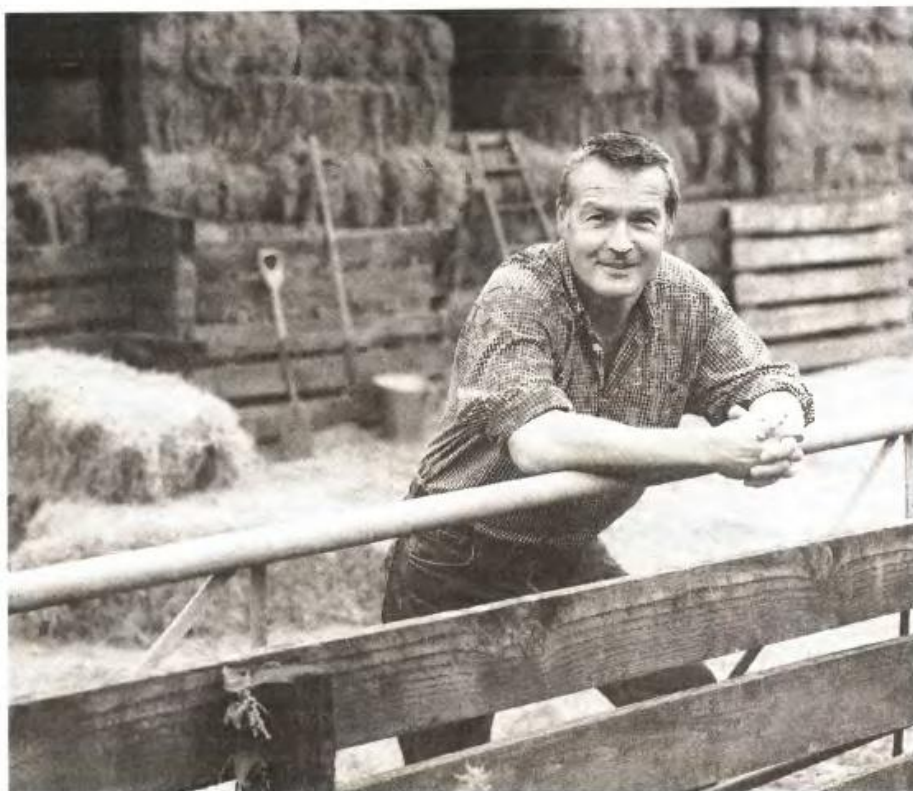

Τα νέα προγράμματα φέρνουν επιδοτήσεις έως 50%, ενώ καλύπτουν ακόμη και τις λειτουργικές δαπάνες, δηλαδή τα έξοδα για ενοίκια και λογαριασμούς ΔΕΚΟ, των επιχειρήσεων που θα ανοίξουν νέοι και νέες

εκατ. ευρώ που αναμένεται να προκηρυχθεί άμεσα.

■ **Την ειδική προκήρυξη** για τα σχέδια επιχειρηματικότητας των νέων που αφορά σε επενδυτικά σχέδια που υποβάλλονται για την ίδρυση και τη λειτουργία μικρών και πολύ μικρών επιχειρήσεων, στο εταιρικό κεφάλαιο των οποίων συμμετέχουν με ποσοστό άνω του 50% φυσικά πρόσωπα που δεν έχουν υπερβεί το τεσσαρακοστό έτος της ηλικίας τους και ασκούν αποκλειστικά τη διαχείριση της εταιρείας.

■ **Το πρόγραμμα** ενίσχυσης έως 20.000 ευρώ σε 6.000 νέους που θέλουν να ασχολη-

θούν με τον πρωτογενή τομέα και βασική προϋπόθεση είναι να έχουν ηλικία έως 40 ετών και να παραμείνουν αγρότες για 10 χρόνια.

■ **Τα προγράμματα Leader** που απευθύνονται σε νέους και νέες και προκηρύσσονται από τις κατά τόπους αναπτυξιακές εταιρείες ανά τακτικά χρονικά διαστήματα σε διαφορετικές χρονικές περιόδους.

Η Ελλάδα αποτελεί μια αγροτική και σε μεγάλο βαθμό ορεινή χώρα.

Ο πρωτογενής τομέας εξακολουθεί να απορροφά ένα σημαντικό ποσοστό του συνολικού εργατικού δυναμικού της χώρας.

Στις νέες οικονομικές συνθήκες που διαμορφώνονται, οι ασχολούμενοι με τον αγροτικό τομέα έχουν να αντιμετωπίσουν μια σειρά «προκλήσεων», σχετικές με την παραγωγική διαδικασία. Η ενασχόληση με τον πρωτογενή τομέα απαιτεί από τον παραγωγό να είναι σε θέση να υιοθετήσει σύγχρονες γνώσεις και καινο-

τομίες στην παραγωγική διαδικασία. Ο νέος επιχειρηματίας του κλάδου που θα αποφασίσει να ασχοληθεί με την πρωτογενή παραγωγή θα πρέπει να γνωρίζει ότι σταδιακά προκηρύσσεται ένας ικανοποιητικός αριθμός προγραμμάτων, μέσω των οποίων μπορεί να ενισχυθεί.

Ο νέος επενδυτικός νόμος 4146/13, το ανανεωμένο νόμο μέτρο 123α του προγράμματος Αλέξανδρος Μπαλτατζής του υπουργείου Αγροτικής Ανάπτυξης και Τροφίμων, που αναμένεται η προκήρυξή του μέσα στις επόμενες ημέρες, αλλά και το πρόγραμμα για νέους και νέες που θέλουν να ασχοληθούν με τον πρωτογενή τομέα και τα προγράμματα Leader που προκηρύσσονται σταδιακά σε διαφορετικές ημερομηνίες από διαφορετικές αναπτυξιακές εταιρείες δίνουν τη δυνατότητα χρηματοδότησης των επενδυτικών σχεδίων, το καθένα βέβαια με τους δικούς του όρους και προϋποθέσεις.

ΠΟΥ ΘΑ
ΑΠΕΥΘΥΝΘΩ

■ PK Consulting Group,
Μοναστηρίου 9, Θεσσαλονίκη,
τηλ.: 2310-512409,
www.pkgroup.gr

ΕΠΕΝΔΥΣΕΙΣ ΣΤΗΝ ΥΠΑΙΘΡΟ

ΝΕΑ ΠΡΟΚΗΡΥΞΗ ΥΦΟΥΣ 100 ΕΚΑΤ. ΕΥΡΩ

Μπόνους για μεταποίηση αγροτικών προϊόντων

1 Ιδιαίτερου ενδιαφέροντος είναι η νέα προκήρυξη ύψους 100 εκατ. ευρώ στο μέτρο 123Α του προγράμματος για τη μεταποίηση και εμπορία αγροτικών προϊόντων. Πρόκειται για την τρίτη προκήρυξη του συγκεκριμένου μέτρου λόγω του αυξημένου ενδιαφέροντος της συγκεκριμένης δράσης. Η ΚΥΑ αφορά την ενίσχυση επενδύσεων στη μεταποίηση και εμπορία γεωργικών προϊόντων στους τομείς κρέατος, γάλακτος, αβγών, μελιού, διαφόρων ζώων, δημητριακών, ελαιούχων προϊόντων, οίνου, οπωροκηπευτικών, ανθέων, ζωοτροφών, σπόρων και πολλαπλασιαστικού υλικού, φαρμακευτικών και αρωμα-

τικών φυτών. Η 3η πρόσκληση του μέτρου 123Α, ο προϋπολογισμός της οποίας θα ανέρχεται περίπου στα 100.000.000 ευρώ και δικαιούχοι είναι νέοι, νέες που μπορούν να συστήσουν μια επιχείρηση ή να έχουν αντίστοιχα μια επιχείρηση, αρκεί το μέγεθος αυτής να ανήκει στις λεγόμενες μικρές, πολύ μικρές, μεσαίες επιχειρήσεις. Το max του προϋπολογισμού ορίζεται στα 10.000.000 ευρώ, με το ελάχιστο να ορίζεται με την τελική προκήρυξη της πρόσκλησης τις αμέσως επόμενες ημέρες. Σε ό,τι αφορά την ίδια συμμετοχή θεσπίζεται μια σειρά διευκολύνσεων με σκοπό την τόνωση των επενδύσεων.



Ωθηση από τα προγράμματα Leader

3 Σημαντική είναι η βοήθεια που παρέχεται σε νέους και νέες επιχειρηματίες από τα προγράμματα Leader, που προκηρύσσονται από τις κατά τόπους αναπτυξιακές εταιρείες ανά τακτά χρονικά διαστήματα σε διαφορετικές χρονικές περιόδους.

Βασικοί στόχοι των τοπικών προγραμμάτων της κάθε Ο.Τ.Δ. είναι οι εξής:

- Η διατήρηση και η βελτίωση της ανταγωνιστικότητας της γεωργίας, της δασοκομίας και του αγροδιατροφικού τομέα της περιοχής.
- Βελτίωση ποιότητας ζωής στις αγροτικές περιοχές.
- Ενεργοποίηση ενδογενούς δυναμικού μέσω από την ενίσχυση της επιχειρηματικότητας.
- Ενθάρρυνση τουριστικών δραστηριοτήτων.
- Ενθάρρυνση της πολυδραστηριότητας και της διαφοροποίησης της αγροτικής οικονομίας προς μη γεωργικές δραστηριότητες.

Όλοι οι στόχοι διατρέχονται από τη λογική της προσπάθειας για ενίσχυση της απασχόλησης, στήριξη της επιχειρηματικότητας, δημιουργία ίσων ευκαιριών σε νέους, γυναίκες και ειδικές ομάδες πληθυσμού, μείωση των διαφορών και ανισοτήτων μεταξύ των κατοίκων των αγροτικών και αστικών περιοχών.

Πρόκειται για προγράμματα μέγιστου ύψους επένδυσης τα 300.000 ευρώ για επενδύσεις στη μεταποίηση των γεωργικών και κτηνοτροφικών προϊόντων και 600.000 ευρώ όταν αφορά την υποβολή μελέτης αγροτουριστικής μονάδας.

Το ποσοστό της επιχορήγησης μπορεί να φτάσει και το 60% σε κάποιες περιπτώσεις, με δυνατότητα προκαταβολής της επιχορήγησης ίση με το 50% της επιχορήγησης. Διενεργούνται συνήθως δύο έλεγχοι σε διάστημα υλοποίησης, το οποίο διαφέρει ανά κατηγορία επένδυσης και δεν μπορεί να είναι κατώτερο των 18 μηνών. Οι επιλέξιμες δαπάνες είναι:

- Διαμόρφωση περιβάλλοντος χώρου.
- Κατασκευή και βελτίωση ακινήτων.
- Εγκατάσταση βιολογικού καθαρισμού ως τμήματος της επένδυσης.
- Αγορά σύγχρονου μηχανολογικού εξοπλισμού απαραίτητου για την υλοποίηση της επένδυσης.
- Αμοιβές συμβούλων.
- Αγορά software και hardware.
- Δαπάνες πιστοποιητικών ποιότητας.

Γενναίες επιδοτήσεις από τον επενδυτικό νόμο

2 Ο νέος επενδυτικός νόμος αφορά επενδυτικές προτάσεις που σχετίζονται με την καλλιέργεια, παραγωγή, μεταποίηση αγροτικών προϊόντων καθώς και την εκτροφή και μεταποίηση προϊόντων που προέρχονται από την εκτροφή των συγκεκριμένων ζώων. Ιδιαίτερου ενδιαφέροντος είναι η δυνατότητα καλλιέργειας και συγκομιδής αγροτικών προϊόντων που πραγματοποιούνται από αγροτικούς ή αγροτοβιομηχανικούς συνεταιρισμούς καθώς και ομάδες παραγωγών ή ενώσεις ομάδων παραγωγών, οι οποίες έχουν συσταθεί σύμφωνα με την κοινοτική νομοθεσία. Επίσης υπάγονται γεωργικές επιχειρήσεις - εκμεταλλεύσεις θερμκηπειακού τύπου και βιολογικής γεωργίας, για παραγωγή κηπευτικών, μανιταριών, ανθοκομικών φυτών, πολλαπλασιαστικού υλικού και κάθε άλλου προϊόντος δενδροκηπευτικής. Στον κτηνοτροφικό τομέα επικο-

ρηγούνται επιχειρήσεις, εκμεταλλεύσεις σταβλισμένου ή ημισταβλισμένου τύπου καθώς και πυρήνων αναπαραγωγής ζώων που αφορούν: βοοτροφικές μονάδες κρεατοπαραγωγής, γαλακτοπαραγωγής με ορισμένες προϋποθέσεις, αγροπροβατοτροφικές μονάδες, χοιροτροφικές μονάδες χοιρομητέρων, πτηνοτροφικές μονάδες, κονικλοτροφικές μονάδες, μονάδες μελισσοκομίας, παραγωγής μελιού, κεριού μελισσών και λοιπών προϊόντων κυψέλης, σποροτροφικές μονάδες, μονάδες εκτροφής σαλγκαριών και τέλος μονάδες εκτροφής θηραμάτων και θηραματικών ειδών. Όλες οι κατηγορίες επενδύσεων επιχορηγούνται με ποσοστά που διαφέρουν ανά γεωγραφική περιοχή και μπορούν να φτάσουν μέχρι και το 50% σε κάποιες περιφέρειες. Βασικό είναι το γεγονός ότι απαιτείται από τον ενδιαφερόμενο νέο ή νέα γυναίκα ελάχιστο

ποσοστό κάλυψης ιδίων κεφαλαίων της τάξης του 25% επί του προϋπολογισμού.

Οι δαπάνες

Ενισχύονται οι εξής δαπάνες:

- Η αγορά και εγκατάσταση καινούργιων σύγχρονων μηχανημάτων, ειδικών εγκαταστάσεων λοιπού και εργαστηριακού εξοπλισμού.
- Ο σχεδιασμός και η εφαρμογή Συστημάτων Ολοκληρωμένης Διαχείρισης για την προστασία και τη συνεχή βελτίωση του περιβάλλοντος, με εφαρμογή διεθνών προτύπων.
- Η αγορά κτηριακών εγκαταστάσεων υπό προϋποθέσεις.
- Η αγορά και εγκατάσταση καινούργιων σύγχρονων συστημάτων αυτοματοποίησης διαδικασιών και μηχανοργάνωσης.
- Οι δαπάνες μελετών που απο-

σκοπούν στην εισαγωγή, ανάπτυξη και εφαρμογή σύγχρονων τεχνολογίας, τεχνογνωσίας, σύγχρονων μεθόδων και βιομηχανικών σχεδίων των παραγόμενων προϊόντων.

- Η αγορά καινούργιων μεταφορικών μέσων διακίνησης υλικών και προϊόντων εντός του χώρου της εντασσόμενης μονάδας.
- Η αγορά καινούργιων αυτοκινήτων - ψυγείων ή άλλων διαμορφωμένων οχημάτων εξειδικευμένων χρήσεων.
- Η κατασκευή, επέκταση και εκσυγχρονισμός κτηριακών, ειδικών και βοηθητικών εγκαταστάσεων καθώς και οι δαπάνες διαμόρφωσης περιβάλλοντος χώρου.
- Οι δαπάνες για την αγορά αναπαραγωγικού και πολλαπλασιαστικού υλικού που είναι απαραίτητο για την έναρξη παραγωγικής λειτουργίας.

ΕΝΙΣΧΥΣΕΙΣ ΕΩΣ 50% ΣΕ ΝΕΟΥΣ ΑΓΡΟΤΕΣ ► ΣΕΛ. 52